

## **ANÁLISE DOS PREÇOS DA CESTA BÁSICA NO MUNICÍPIO DE ILHA SOLTEIRA, PERÍODO JANEIRO DE 2005 À JULHO DE 2006.**

Diego Oliveira da Paz, Maria Aparecida Anselmo Tarsitano –Agronomia–Departamento Fitotecnia, Tecnologia de Alimentos e Sócio-Economia– Faculdade de Engenharia de Ilha Solteira.

O município de Ilha Solteira está localizado no extremo noroeste do estado de São Paulo, fronteira com o estado de Mato Grosso do Sul conta 23 mil habitantes, em uma área de 639 km<sup>2</sup> com 97% de área urbana. Tem como municípios limítrofes: Selvíria – O (MS); Suzanópolis – NE (SP); Rubinéia – NO (SP); Pereira Barreto – L (SP); Itapura – S e Andradina – SE (SP).

O núcleo urbano de Ilha Solteira, foi criado em 1966 pelas Centrais Elétricas de São Paulo S/A – CESP (atualmente Companhia Energética de São Paulo.), em função da necessidade de oferecer condições de moradia à mão-de-obra empenhada na construção da usina hidrelétrica de Ilha Solteira. Quatro anos mais tarde Ilha Solteira já era considerada uma cidade, gerenciada por uma administração especial definida pela CESP (BARRETO,1983).

Como uma das alternativas para garantir a fixação da população, além da CESP abrir definitivamente a cidade, colocando à venda casas e lotes, em 1976 é instalada a UNESP – Faculdade de Engenharia de Ilha Solteira- com os cursos de Engenharia Mecânica, Engenharia Civil e Engenharia Elétrica, visando transformar Ilha Solteira num polo educacional.É também no início dos anos 80 que a CESP destina terras sob o seu domínio para o Projeto Cinturão Verde com dois objetivos principais: contribuir para a auto-suficiência em produtos agrícolas pelo núcleo urbano de Ilha Solteira e assentar pequenos agricultores sem terra da região (Tarsitano et al., 1999). Em 1991, o então distrito de Ilha Solteira, realiza sua emancipação política e administrativa em relação a Pereira Barreto, tornando-se município com gestão própria a partir de 1.993. Ilha Solteira aparece em 4º lugar no Estado no Índice de Desenvolvimento Humano (IDH), com 100% de saneamento básico e analfabetismo zero, segundo dados da Prefeitura Municipal em 2001.

Em agosto de 1994 docentes, técnicos e alunos da UNESP, Campus de Ilha Solteira, iniciaram um trabalho de levantamento de preços no município de Ilha Solteira, visando prestar um serviço à comunidade e ao mesmo tempo reunir um banco de dados que pudesse auxiliar futuras pesquisas da área. COSTA (1995), estudou a variação da cesta básica em Ilha Solteira, após um ano de plano real. Neste período a cesta básica para a população ilhense apresentou uma ligeira alta nos preços de 1,89%. Também SIMON (1996), estudou os custos da cesta básica da cidade de Botucatu – SP e na cidade de São Paulo, os resultados apontaram que população passou a gastar cerca de 34% a mais pela cesta básica em relação ao que era pago em outubro de 1993.

O objetivo do presente trabalho foi analisar a variação dos preços médios da cesta básica e dos produtos de alimentação, higiene pessoal e limpeza doméstica, na cidade de Ilha Solteira - SP, no período de janeiro de 2005 a julho de 2006.

Foi realizada a coleta mensal de preços e marcas dos produtos, de uma cesta básica em 3 supermercados de Ilha Solteira. A cesta básica foi definida a partir de dados dos hábitos de uma família com renda média de 10,3 salários mínimos. Este perfil foi traçado a partir de dados obtidos da Pesquisa de Orçamento Familiar de São Paulo (POF) e das Pesquisas de Consumo Alimentar no Município de São Paulo (DIEESE/PROCON), resultando na definição de 31 produtos: 22 de alimentação, 4 de limpeza doméstica e 5 de higiene pessoal bem como, as quantidades consumidas de cada item.

Foram usados os preços nominais dos produtos, fazendo-se uma média dos preços encontrados nos diferentes supermercados e analisar a variação dos preços da cesta básica e de cada categoria de produto.

A Tabela 1 apresenta os preços médios nominais mensais dos produtos da cesta básica de janeiro de 2005 a julho de 2006. Os resultados mostram que os preços nominais da cesta básica no período de Janeiro de 2005 (R\$ 238,86) a julho de 2006 (R\$ 218,45) caíram 8,5%. Se considerarmos que a inflação neste período estimada pelo IPCA do IBGE foi de 6,4% isto representou um ganho real para o consumidor. É possível verificar que a variação dos produtos do gênero alimentício (7,7%) é próxima da variação do preço da cesta básica, levando em conta que essa categoria é a que possui uma maior quantidade de itens que a compõe (22). Fica evidente que redução do custo médio dos alimentos

é o principal fator para redução dos preços da cesta básica (Figura 1). Os preços médios dos produtos destinados a limpeza doméstica aumentaram cerca de 2,7% e os preços médios dos produtos destinados à higiene pessoal foram que obtiveram maior variação, uma redução de 25,4%, de janeiro de 2005 a julho de 2006.

**Tabela 1.** Preços médios mensais dos produtos das 3 categorias: alimentação, limpeza, higiene e de cesta básica em Ilha solteira (SP)..

	<b>Categorias</b>			
<b>mês/ano</b>	<b>Alimentação (R\$)</b>	<b>Limpeza (R\$)</b>	<b>Higiene (R\$)</b>	<b>Cesta Básica (R\$)</b>
jan/05	182,03	28,37	28,46	238,86
fev/05	185,34	28,21	27,33	240,88
mar/05	182,32	27,85	23,89	234,06
abr/05	190,66	28,30	26,39	245,35
mai/05	182,99	28,10	23,84	234,94
jun/05	171,74	27,88	21,98	221,60
jul/05	174,68	29,27	23,74	227,69
ago/05	178,71	28,39	24,57	231,67
set/05	181,71	29,91	23,02	234,64
out/05	185,19	29,73	22,42	237,34
nov/05	183,26	30,13	22,36	235,76
dez/05	185,13	28,63	22,21	235,97
jan/06	185,22	27,98	21,69	234,89
fev/06	179,51	28,94	26,82	235,27
abr/06	168,70	29,91	26,02	224,64
mar/06	170,66	27,98	25,86	224,49
mai/06	169,46	29,36	23,42	222,24
jun/06	172,47	28,33	23,13	223,93
jul/06	168,06	29,16	21,23	218,45
Variação no período*	-7,7%	2,7%	-25,4%	-8,5%

\* Os valores negativos indicam uma redução no preço dos produtos no período analisado.

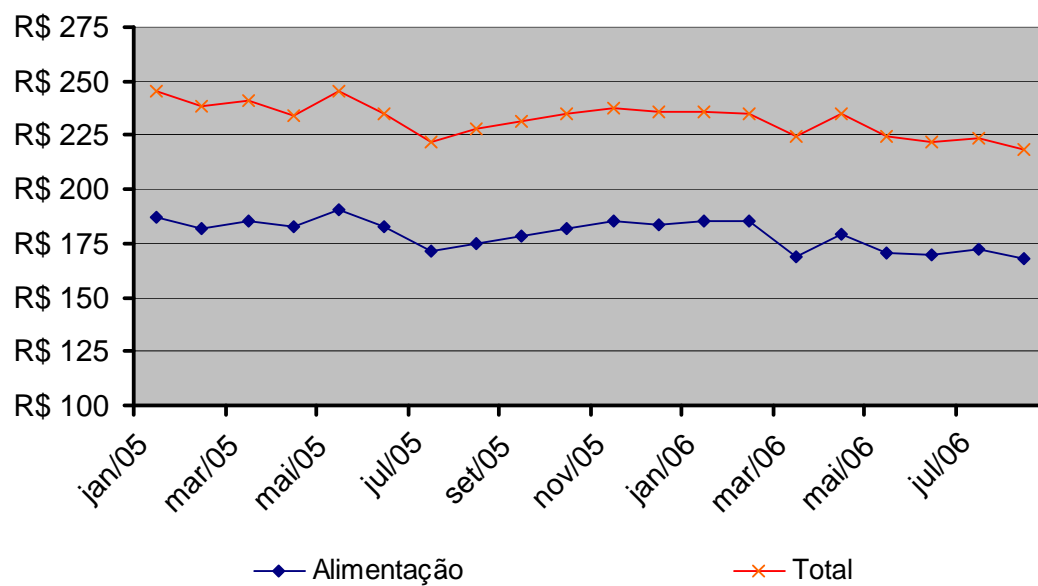

**Figura 1.** Variação dos preços médios mensais da alimentação e da cesta básica em Ilha solteira (SP).

## REFERÊNCIAS

BARRETO, M.L.G. de O. **Instalados no provisório**. São Paulo, Faculdade de Arquitetura e Urbanismo - USP, 1983 : 204p. (Dissertação de Mestrado).

TARSITANO, M.A.A. et al. **Projeto de reassentamento rural cinturão verde de Ilha Solteira – SP, duas perspectivas de análise**. In: CONGRESSO BRASILEIRO DE ECONOMIA E SOCIOLOGIA RURAL, XXXVII, 1999, Foz do Iguaçu-PR. **Anais...** Foz do Iguaçu: SOBER, 1999. 13 p.

This document was created with Win2PDF available at <http://www.win2pdf.com>.  
The unregistered version of Win2PDF is for evaluation or non-commercial use only.  
This page will not be added after purchasing Win2PDF.